

# Stadt Moringen

## 28. Änderung des Flächennutzungsplanes

### „Solarpark Nienhagen“

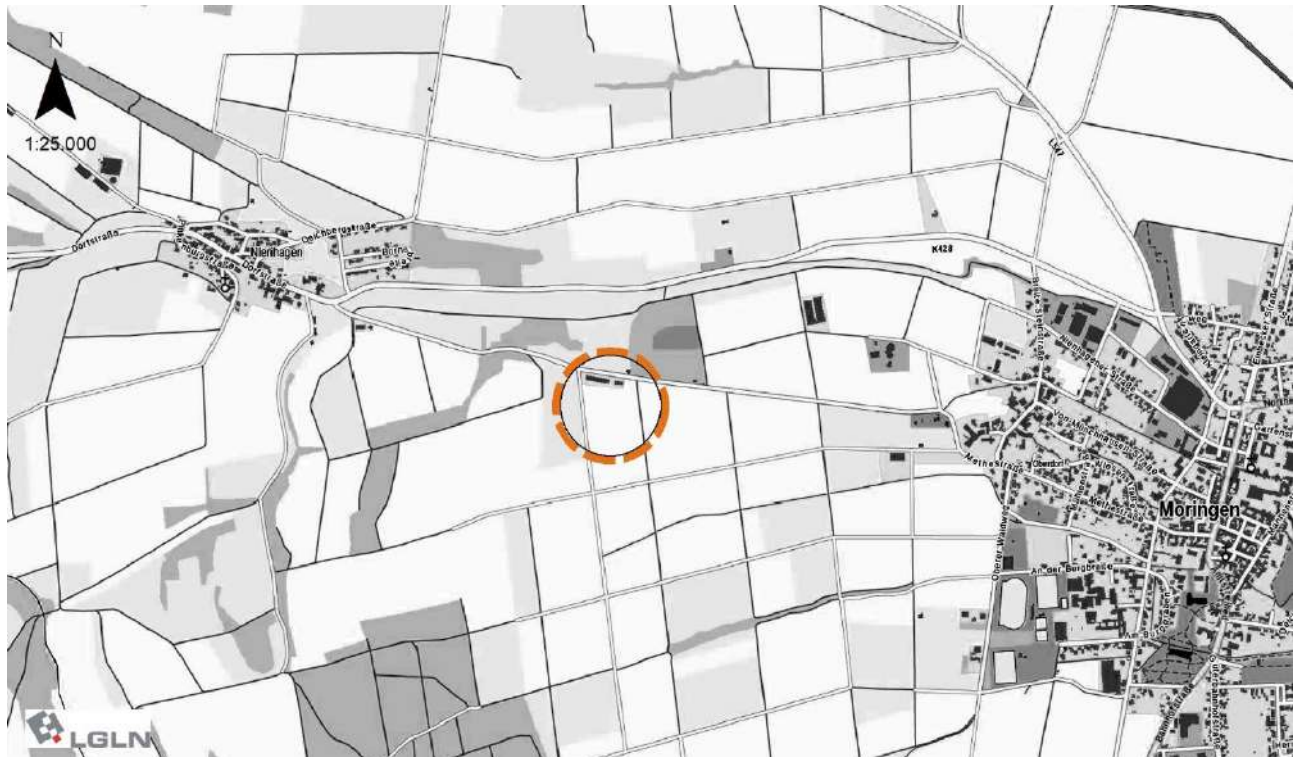

## Begründung

## Entwurf

Stand: 30.03.2023

Betreuung:

.....  
(Unterschrift)

 planungsgruppe  
**puche**

stadtplanung umweltplanung consulting gmbh

## IMPRESSUM:

### Projekt:

28. Änderung des Flächennutzungsplanes,  
Solarpark Nienhagen

### Projektnummer:

460 FNP Begründung 2-a.docx

### Kommune:

Stadt Moringen

### Auftragnehmer:

 planungsgruppe  
**puche**  
stadtplanung umweltplanung consulting gmbh

Häuserstraße 1  
37154 Northeim

### Mitarbeitende:

Dipl.-Ing. Stadtplaner Mathias Flörke, M.Sc.  
Raphael Bachmann, M.Sc.  
Scarlette Brudniok, M.Sc.

## INHALTSVERZEICHNIS

<b>Abbildungsverzeichnis</b>	<b>II</b>
<b>Anhang</b>	<b>II</b>
<b>1 Vorbemerkungen</b>	<b>1</b>
1.1 Rechtsgrundlagen	1
1.2 Verfahrensablauf	1
<b>2 Hintergrund der Planung</b>	<b>2</b>
2.1 Aufstellungsanlass und Planungserfordernis	2
2.2 Bedarfsnachweis und Bodenschutz	3
2.3 Allgemeine Ziele und Zwecke der Planung	4
2.4 Beschreibung des Plangebietes	4
2.5 Planungsalternativen	8
2.5.1 Inhaltliche Alternativen	8
2.6 Plangrundlagen	9
<b>3 Voraussichtliche Auswirkungen auf übergeordnete Planungen</b>	<b>9</b>
3.1 Erneuerbare-Energien-Gesetz	9
3.2 Raumordnung	10
3.2.1 Landesraumordnungsprogramm	10
3.2.2 Regionales Raumordnungsprogramm	12
3.3 Flächennutzungsplan	14
<b>4 Voraussichtliche städtebauliche Auswirkungen</b>	<b>16</b>
4.1 Lage und Landschaftsbild	16
4.2 Nutzungen und Nutzungskonflikte	16
4.3 Verkehr, Erschließung und Erreichbarkeit	17
<b>5 Voraussichtliche Auswirkungen der Planung in Bezug auf Boden, Natur und Landschaft</b>	<b>18</b>
<b>6 Darstellungen</b>	<b>18</b>
<b>7 Nachrichtliche Übernahmen</b>	<b>18</b>
<b>8 Hinweise</b>	<b>18</b>
8.1 Artenschutzrecht	18
8.2 Hinweise von Behörden und Trägern öffentlicher Belange	19
<b>9 Städtebauliche Werte und Kosten</b>	<b>20</b>



## ABBILDUNGSVERZEICHNIS

Abbildung 1: Lage des Plangebietes in der Gemarkung Moringen, ohne Maßstab (Quelle: Landesamt für Geoinformation und Landentwicklung Niedersachsen, 2022)	5
Abbildung 2: Luftbild vom Geltungsbereich des Plangebietes mit unmittelbarer Umgebung, ohne Maßstab (Quelle: Landesamt für Geoinformation und Landentwicklung Niedersachsen, 2022)	6
Abbildung 3: Ansicht des Plangebietes mit Blickrichtung nach Osten (eigene Aufnahme, Juli 2022)	7
Abbildung 4: Ansicht des Plangebietes mit Blickrichtung nach Norden. Links der sich westlich des Plangebietes befindliche Wirtschaftsweg (eigene Aufnahme, Juli 2022)	7
Abbildung 5: Ansicht des Plangebietes mit Blickrichtung nach Süden. Rechts der sich westlich des Plangebietes befindliche Wirtschaftsweg (eigene Aufnahme, Juli 2022)	8
Abbildung 6: Ausschnitt aus dem RROP LK Northeim (2006) mit Kennzeichnung der Plangebiete (ohne Maßstab)	12
Abbildung 7: Ausschnitt aus dem Entwurf des RROP 2022 mit Lage des Plangebietes (ohne Maßstab)	14
Abbildung 8: Lage des Plangebietes im wirksamen Flächennutzungsplan der Stadt Moringen (ohne Maßstab)	15
Abbildung 9: Änderung des wirksamen Flächennutzungsplanes (ohne Maßstab)	16

## ANHANG

- Umweltplanung Lichtenborn, Juli 2022: Faunistische Kartierung und artenschutzrechtliche Einschätzung zur Aufstellung eines B-Plan für eine Photovoltaikanlage in Moringen

# 1 Vorbemerkungen

## 1.1 Rechtsgrundlagen

Rechtsgrundlage für die 28. Änderung des Flächennutzungsplanes der Stadt Moringen ist

- das Baugesetzbuch in der Fassung der Bekanntmachung vom 3. November 2017 (BGBl. I S. 3634), zuletzt geändert durch Artikel 11 des Gesetzes vom 08.10.2022 (BGBl. I S. 1726),
- die Baunutzungsverordnung (BauNVO) in der Fassung der Bekanntmachung vom 21.11.2017 (BGBl. I, S. 3786), zuletzt geändert durch Artikel 2 des Gesetzes vom 14.06.2021 (BGBl. I S. 1802) und
- die Planzeichenverordnung (PlanzV) in der Fassung der Bekanntmachung vom 18.12.1990 (BGBl. 1991 I, S. 58), zuletzt geändert durch Artikel 3 des Gesetzes vom 14.06.2021 (BGBl. I S. 1802).

## 1.2 Verfahrensablauf

Der Verwaltungsausschuss der Stadt Moringen hat in seiner Sitzung am 06.02.2023 die Aufstellung der 28. Änderung des Flächennutzungsplanes beschlossen. Der Aufstellungsbeschluss ist gemäß § 2 (1) BauGB i. V. m. § 1 (8) BauGB am 13.02.2023 ortsüblich bekanntgemacht worden.

Eine frühzeitige Beteiligung der Öffentlichkeit nach § 3 (1) BauGB (frühzeitige Öffentlichkeitsbeteiligung) in Verbindung mit der Beteiligung der Behörden und Träger öffentlicher Belange nach § 4 (1) BauGB fand nach Bekanntmachung am 13.02.2023 vom 21.02.2023 bis 24.03.2023 statt.

Die Behörden und sonstige Träger öffentlicher Belange wurden mit Schreiben vom 17.02.2023 gemäß § 4 (1) BauGB bis zum 24.03.2023 beteiligt.

Der Verwaltungsausschuss der Stadt Moringen hat in seiner Sitzung am \_\_\_\_ dem Entwurf der 28. Änderung des Flächennutzungsplanes, einschließlich der Entwurfsbegründung und dem Umweltbericht zugestimmt und seine öffentliche Auslegung gemäß § 3 (2) BauGB beschlossen.

Die öffentliche Auslegung gemäß § 3 (2) BauGB des Entwurfs der 28. Änderung des Flächennutzungsplanes wurde nach vorheriger Bekanntmachung am \_\_\_\_ vom \_\_\_\_ bis einschließlich \_\_\_\_ durchgeführt.

Die Behörden und sonstigen Träger öffentlicher Belange sowie die Nachbargemeinden wurden mit Schreiben vom \_\_\_\_ gemäß § 4 (2) und § 2 (2) BauGB beteiligt.

Der Rat der Stadt Moringen hat in seiner Sitzung am \_\_\_\_ den Feststellungsbeschluss für die 28. Änderung des Flächennutzungsplanes nach Prüfung der nach §§ 3 (2) und 4 (2) BauGB vorgebrachten Anregungen gefasst.



## 2 Hintergrund der Planung

### 2.1 Aufstellungsanlass und Planungserfordernis

Die Bundesregierung hat den Ausstieg aus der Atomenergie beschlossen und damit die von einem breiten gesellschaftlichen Konsens getragene Energiewende in Deutschland eingeleitet. Damit verbunden ist der verstärkte Ausbau der regenerativen Energiequellen. Photovoltaikanlagen (PV-Anlagen) bieten sich optimal als Energiegewinnung an und sind auch in unseren Breitengraden geeignet.

Zudem lenken der weltweite Klimawandel, einschließlich der in Deutschland rechtlich verankerten Notwendigkeit zum Klimaschutz und zur Klimaanpassung, sowie das damit verbundene Erfordernis zur Senkung der CO<sub>2</sub>-Emissionen den Fokus verstärkt auf die Nutzungsin-tensivierung der erneuerbaren Energien, zunehmend auch auf kommunaler Ebene.

Photovoltaikanlagen zählen zu den erfolgversprechendsten Techniken zur Nutzung erneuerbarer Energien. Das erstmalig im Jahre 2000 beschlossene und im Laufe der Jahre fortgeschriebene „Erneuerbare-Energien-Gesetz“ (EEG) fördert zudem die Errichtung von Photovoltaik durch eine kostengerechte Einspeisevergütung.

Mit der Novelle des EEG im Jahre 2022 soll der konsequente Ausbau der erneuerbaren Energien ermöglicht und weiter verstärkt vorangetrieben werden. Die Nutzung der erneuerbaren Energie wurde im EEG fortan als „überragendes öffentliches Interesse“ verankert.

Ein privater Vorhabenträger beabsichtigt daher auf einer Fläche in der Gemarkung Moringen, zwischen der Ortschaft Nienhagen und der Kernstadt Moringen, nordwestlich, Photovoltaik-Freiflächenanlagen (PVA) zu errichten.

Das Areal befindet sich im planungsrechtlichen Außenbereich gemäß § 35 BauGB. Die Fläche ist im wirksamen Flächennutzungsplan der Stadt Moringen bisher als Fläche für die Landwirtschaft dargestellt. Die Flächen grenzen nicht an im Zusammenhang bebaute Ortsteile an und sind bisher unbebaut.

PV-Freiflächenanlagen sind seit 2023 in einem Abstand von 200m entlang von Autobahnen und Schienenwegen im Außenbereich privilegierte Vorhaben. Bei anderen Standorten ist für die bauplanungsrechtliche Zulässigkeit von PV-Anlagen im Außenbereich weiterhin grundsätzlich eine gemeindliche Bauleitplanung erforderlich.

Die Stadt Moringen hat gemäß § 1 (3) BauGB Bauleitpläne aufzustellen bzw. zu ändern, sobald und soweit es für die städtebauliche Entwicklung und Ordnung erforderlich ist. Zur Baurechtsetzung ist demnach neben der Bebauungsplanaufstellung die Änderung des Flächennutzungsplanes erforderlich.

Es bestehen keine Anhaltspunkte, dass bei der Planung Pflichten zur Vermeidung oder Begrenzung der Auswirkungen von schweren Unfällen nach § 50 Bundes-Immissionsschutzgesetz zu beachten sind.

## 2.2 Bedarfsnachweis und Bodenschutz

Das Baugesetzbuch (BauGB) wurde durch Artikel 1 des Gesetzes vom 11.06.2013 (BGBl. I S. 1548) mit dem Ziel geändert, die Innenentwicklung in den Städten und Gemeinden zu stärken. Insofern ist der Vorrang der Innenentwicklung zur Verringerung der Neuinanspruchnahme von Flächen ausdrücklich als ein Ziel der Bauleitplanung bestimmt worden. Der § 1 (5) BauGB sieht zusätzlich vor, dass die städtebauliche Entwicklung vorrangig durch Maßnahmen der Innenentwicklung erfolgen soll. In den ergänzenden Vorschriften zum Umweltschutz wird gemäß § 1a (2) BauGB folgendes bestimmt:

*„Mit Grund und Boden soll sparsam und schonend umgegangen werden; dabei sind zur Verringerung der zusätzlichen Inanspruchnahme von Flächen für bauliche Nutzungen die Möglichkeiten der Entwicklung der Gemeinde insbesondere durch Wiedernutzbarmachung von Flächen, Nachverdichtung und andere Maßnahmen zur Innenentwicklung zu nutzen sowie Bodenversiegelungen auf das notwendige Maß zu begrenzen. Landwirtschaftlich, als Wald oder für Wohnzwecke genutzte Flächen sollen nur im notwendigen Umfang umgenutzt werden. Die Grundsätze nach den Sätzen 1 und 2 sind in der Abwägung nach § 1 (7) zu berücksichtigen. Die Notwendigkeit der Umwandlung landwirtschaftlich oder als Wald genutzter Flächen soll begründet werden; dabei sollen Ermittlungen zu den Möglichkeiten der Innenentwicklung zugrunde gelegt werden, zu denen insbesondere Brachflächen, Gebäudeleerstand, Baulücken und andere Nachverdichtungsmöglichkeiten zählen können.“*

Die Stadt Moringen unterstützt die Förderung erneuerbarer Energien im Stadtgebiet, besonders unter dem Aspekt der positiven Auswirkungen auf den Klimaschutz, auf die Schonung der Energiereserven sowie auch der Wertschöpfung für die Stadt und Privatpersonen.

In Bezug auf den Bodenschutz wird mit der Errichtung von Photovoltaikanlagen eine ökologisch nachhaltige Planung realisiert. Das Vorhaben wird neben der planungsrechtlichen Sicherung von Photovoltaikanlagen ebenfalls ein ökologisches Ausgleichskonzept auf Ebene des Bebauungsplanentwurfes berücksichtigen. Da die einzelnen Module aufgeständert werden, erfolgt für gewöhnlich ein sehr geringer Gesamtversiegelungsgrad von max. 5 %.

Die Inanspruchnahme von Ackerflächen für PV-Freiflächenanlagen steht im Konflikt mit der nahrungsmittelproduzierenden Landwirtschaft. Hier sind die Belange des Ausbaus der regenerativen Energien, des Naturschutzes und der Landschaftspflege, sowie die Belange der Landwirtschaft und die Wertschöpfung für die Stadt und ihrer Bürger abzuwägen.

Unter Berücksichtigung der genannten Belange können die PV-Anlagen auf den vorgesehenen Flächen unter Beachtung der Maßnahmen zur Vermeidung, Minimierung und zum Ausgleich realisiert werden.

Der private Vorhabenträger beabsichtigt den Bau von PV-Anlagen auf einer Fläche von ca. 2,76 ha in der Gemarkung Moringen. Großflächige PV-Anlagen, die im Außenbereich als selbständige Anlagen errichtet werden sollen, sind grundsätzlich nur im Rahmen der gemeindlichen Bauleitplanung zulässig.

Aufgrund der räumlichen Nähe zu einem Schweinemastbetrieb und dessen räumlich abgetrennter Lage von Siedlungsstrukturen, werden die in der geplanten Änderung des Flächennutzungsplanes dargestellten Flächen für die Errichtung von PV-Anlagen als geeignet eingestuft. Nähe Prüfungen zu den Auswirkungen auf die Schutzgüter erfolgen im Umweltbericht.



## 2.3 Allgemeine Ziele und Zwecke der Planung

Folgende allgemeine Ziele und Zwecke liegen der Planung der 28. Änderung des Flächennutzungsplanes zugrunde:

- Ziel der Flächennutzungsplanänderung ist die planungsrechtliche Vorbereitung der Errichtung von PV-Freiflächenanlagen im planungsrechtlichen Außenbereich.
- Auf einer ca. 2,76 ha großen Fläche in der Gemarkung Moringen in räumlicher Nähe zu einem Schweinemastbetrieb sollen Photovoltaik-Freiflächenanlagen (PV-Anlagen) entstehen. Der Flächennutzungsplan stellt bislang Flächen für die Landwirtschaft dar. Im Rahmen der nun anstehenden Änderung des Flächennutzungsplanes erfolgt die Darstellung in ein „Sonstiges Sondergebiet für Erneuerbare Energien – Zweckbestimmung Photovoltaikanlagen“.
- Mit der Planung werden die Flächen einer neuen, nachhaltigen Nutzung zugeführt und der Bereich hierfür städtebaulich entwickelt und geordnet.
- Der erforderliche Bebauungsplan wird im Parallelverfahren zur Flächennutzungsplanänderung aufgestellt.
- Die Belange des Artenschutzes werden durch einen artenschutzrechtlichen Fachbeitrag gewürdigt.
- Die Belange von Boden, Natur und Landschaft werden im Rahmen einer Umweltprüfung gewürdigt und in einem Umweltbericht dokumentiert.

## 2.4 Beschreibung des Plangebietes

Das Plangebiet der Änderung des Flächennutzungsplanes befindet sich in der Gemarkung Moringen, Flur 54, ca. 1 km östlich der Ortschaft Nienhagen und 1 km westlich der Kernstadt von Moringen.

Das Plangebiet umfasst die eine Teilfläche des Flurstückes 49, Flur 54, der Gemarkung Moringen. Es hat eine Größe von ca. 2,76 ha und wird derzeit als landwirtschaftliche Fläche genutzt. Die Fläche ist nicht bebaut und weist kein Großgrün auf. Westlich entlang verläuft ein Wirtschaftsweg. Nördlich angrenzende befinden sich landwirtschaftliche Gebäude. Im Westen, Süden und Osten schließen sich weitere landwirtschaftlich genutzte Flächen an.

Das Gelände des Plangebietes weist topographische Gegebenheiten auf. Das Gelände steigt von ca. 260 m ü. NHN im Nordosten auf ca. 278 m ü. NHN im Südwesten an. Daraus ergibt sich eine Steigung von ca. 8 %.





Abbildung 1: Lage des Plangebietes in der Gemarkung Moringen, ohne Maßstab (Quelle: Landesamt für Geoinformation und Landentwicklung Niedersachsen, 2022)



Abbildung 2: Luftbild vom Geltungsbereich des Plangebietes mit unmittelbarer Umgebung, ohne Maßstab (Quelle: Landesamt für Geoinformation und Landentwicklung Niedersachsen, 2022)

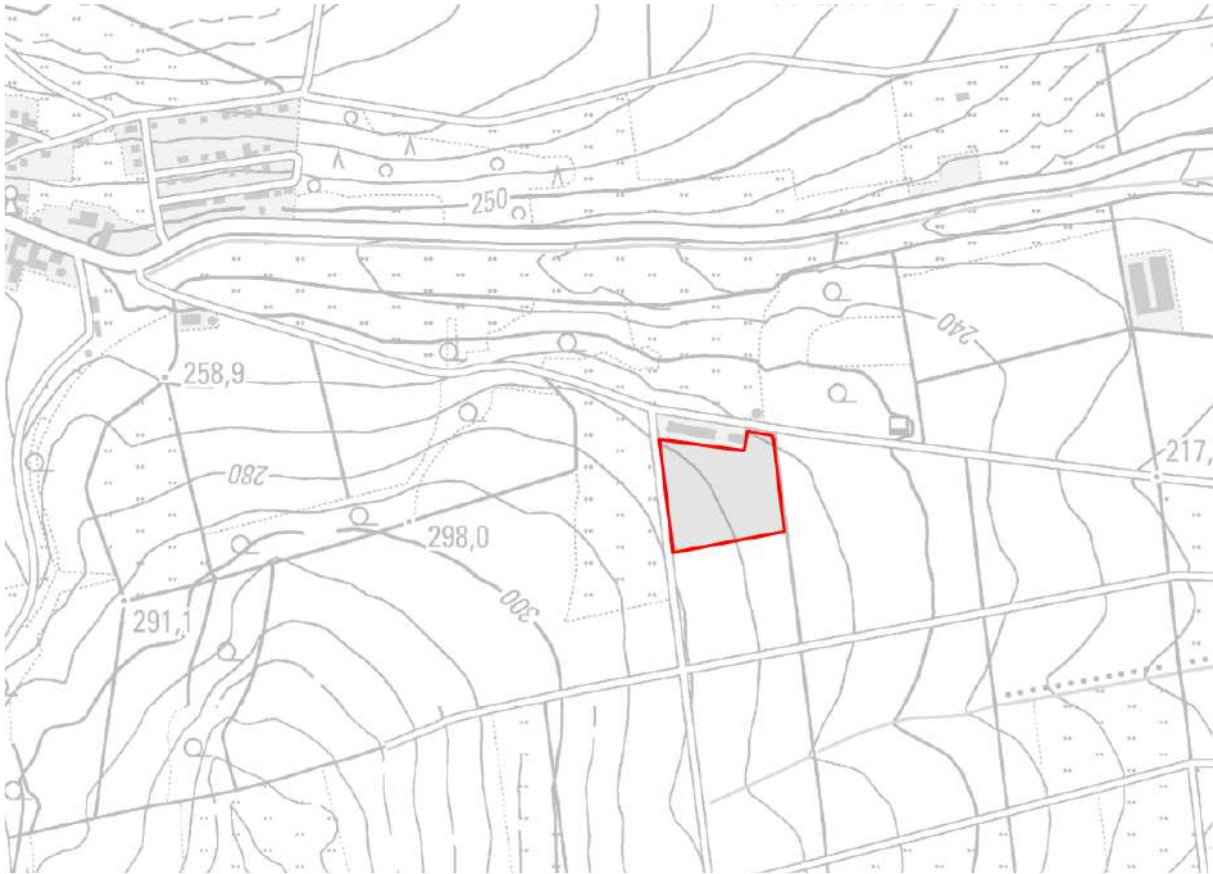

Abbildung 3: Ansicht des Plangebietes mit Blickrichtung nach Osten (eigene Aufnahme, Juli 2022)



Abbildung 4: Ansicht des Plangebietes mit Blickrichtung nach Norden. Links der sich westlich des Plangebietes befindliche Wirtschaftsweg (eigene Aufnahme, Juli 2022)



Abbildung 5: Ansicht des Plangebietes mit Blickrichtung nach Süden. Rechts der sich westlich des Plangebietes befindliche Wirtschaftsweg (eigene Aufnahme, Juli 2022)

## 2.5 Planungsalternativen

Im Gebiet der Stadt Moringen finden sich aufgrund der peripheren Lage des Plangebietes und der Flächenverfügbarkeit nur bedingt weitere, geeignete, verfügbaren und bereits erschlossenen Flächen für die Errichtung von PV-Freiflächenanlagen. Darüber hinaus weist das Plangebiet aufgrund der geringen Entfernungen zu einer bereits realisierten gewerblichen Tierhaltungsanlage gute Rahmenbedingungen hinsichtlich der technischen Realisierung auf.

Die Errichtung von Photovoltaikfreiflächenanlagen dient dem Ausbau regenerativer Energiequellen. Photovoltaikanlagen (PV-Anlagen) auf Freiflächen bieten sich optimal als Energiegewinnung an und leisten neben der Errichtung von PV-Anlagen (z.B. auf Dächern) einen wichtigen Beitrag für die Energiewende.

Für die Erschließung der Flächen sind keine Ausbaumaßnahmen der Zuwegung erforderlich.

Räumliche Alternativen für die geplante Nutzung als Standort für Photovoltaikanlagen in der Stadt Moringen scheiden aufgrund der Lagekriterien (Lage im peripheren Raum) und der direkten Verfügbarkeit von Flächen aus.

### 2.5.1 Inhaltliche Alternativen

Die periphere Lage erschwert anderweitige Nutzungen sowie den dauerhaften Aufenthalt in den Plangebietes. Hinzu kommt die topografische Situation, welche andere Nutzungen wirtschaftlich weitestgehend uninteressant macht. Für das Plangebiet wird eine Sondernutzung, wie im Rahmen dieser Flächennutzungsplanänderung geplant, als am geeignetsten eingestuft. Die räumlichen Lagebedingungen lassen kaum eine andere Nutzungsmöglichkeit zu.

Bei der Nullvariante würde das Plangebiet weiterhin uneingeschränkt für die landwirtschaftliche Nutzung zur Verfügung stehen. Die Stadt Moringen verfolgt jedoch die Absicht an dem Standort Photovoltaikfreiflächenanlagen in Ständerbauweise zu ermöglichen, demzufolge scheidet die Nullvariante ebenfalls aus.

## 2.6 Plangrundlagen

Zur Änderung des Flächennutzungsplanes werden unterschiedliche Unterlagen zusammengeführt. Sie dienen zum einen der Darlegung der Planungsabsicht und zum anderen zur Erfassung des Bestandes sowie der Analyse der Auswirkungen der Planung. Für die Änderung des Flächennutzungsplanes und den im Parallelverfahren aufzustellenden Bebauungsplanes wurde aufgrund der Bestandssituation die Erstellung eines Artenschutzgutachtens erforderlich.

### Artenschutzgutachten

Zur Einschätzung der artenschutzrechtlichen Situation im Plangebiet ist ein Fachgutachter beauftragt worden. Im Zuge der Einschätzung des Fachgutachters werden die Plangebiete, mithilfe von Begehungen, das Vorkommen von Vögeln und Feldhamstern untersucht. Die Ergebnisse der Revierkartierung zur Erfassung der Arten werden in einer faunistischen Kartierung und einem artenschutzrechtlichen Fachbeitrag dokumentiert und sind in Kapitel 7 der Begründung beschrieben. Das Gutachten wird der Begründung zudem als Anhang beigelegt.

## 3 Voraussichtliche Auswirkungen auf übergeordnete Planungen

### 3.1 Erneuerbare-Energien-Gesetz

Für das seit mehr als 20 Jahren bestehende Erneuerbare-Energien-Gesetz (EEG) hat die Bundesregierung am 07.07.2022 eine Neufassung (EEG 2023) beschlossen, die am 30.07.2022 in Kraft getreten ist. Das sogenannte „Osterpaket“ war die größte energiepolitische Gesetzesnovelle in den letzten Jahrzehnten. Das Gesetz regelt die Einspeisung von regenerativem Strom in die öffentlichen Stromnetze. Ziel ist der konsequente Ausbau der erneuerbaren Energien und damit die Reduzierung von fossilen Energieträgern. Die Nutzung der erneuerbaren Energie wird im EEG fortan als „überragendes öffentliches Interesse“ verankert. Der § 2 EEG 2023 führt dazu Folgendes aus:

*"Die Errichtung und der Betrieb von Anlagen (der Erneuerbaren Energien) sowie den dazugehörigen Nebenanlagen liegen im überragenden öffentlichen Interesse und dienen der öffentlichen Sicherheit. Bis die Stromerzeugung im Bundesgebiet nahezu treibhausgasneutral ist, sollen die Erneuerbaren Energien als vorrangiger Belang in die jeweils durchzuführenden Schutzgüterabwägungen eingebracht werden. Satz 2 ist nicht gegenüber Belangen der Landes- und Bündnisverteidigung anzuwenden."*



Damit hat der Gesetzgeber eine gesetzliche Grundsatzentscheidung getroffen, dass sich anderweitige Belange in den jeweiligen Abwägungsprozessen nur dann gegenüber den Erneuerbaren Energien durchsetzen können, wenn diese im konkreten Einzelfall von einem solchen Gewicht und einer solchen Bedeutung sind, dass sie das überragende öffentliche Interesse am Ausbau der Erneuerbaren Energien überwiegen. § 2 EEG schafft demnach zwar keinen absoluten Vorrang der Erneuerbaren Energien gegenüber anderen öffentlichen Schutzgütern; andere öffentlich-rechtliche Interessen und Schutzgüter sollen nach der Gesetzesbegründung jedoch nur dann entgegenstehen können, wenn diese mit einem dem Art. 20a GG vergleichbaren verfassungsrechtlichen Rang geschützt sind.

Die Planung der Photovoltaikanlage in Nienhagen steht im Einklang mit dem EEG 2023 und den Vorgaben der Bundesregierung.

## 3.2 Raumordnung

Gemäß § 1 (4) BauGB sind die Bauleitpläne den Zielen der Raumordnung anzupassen. Damit unterliegen sowohl der Bebauungsplan als auch der Flächennutzungsplan einem übergeordneten Anpassungsgebot. Die planerischen Entscheidungen der Stadt müssen mit den Zielen und Grundsätzen der Raumordnung und Landesplanung in Übereinstimmung gebracht werden. Sie dürfen ihnen nicht widersprechen. Vielmehr müssen die Ziele als verbindliche Vorgabe hingenommen werden.

### 3.2.1 Landesraumordnungsprogramm

Maßgebend ist das Landesraumordnungsprogramm Niedersachsen (LRÖP) von 2022, welches am 17.09.2022 in Kraft getreten ist. Dort heißt es in Bezug auf Photovoltaikanlagen:

#### Raumordnungsgrundsatz 4.2 1 Ziffer 1:

*„Bei der Energieerzeugung sollen Versorgungssicherheit, Kostengünstigkeit, Effizienz, Klima- und Umweltverträglichkeit berücksichtigt werden. Die nachhaltige Erzeugung erneuerbarer Energien soll vorrangig unterstützt werden. Bei allen raumbedeutsamen Planungen und Maßnahmen sollen die Möglichkeiten der Nutzung der erneuerbaren Energien, der Sektorkopplung sowie der Energieeinsparung berücksichtigt werden. Die Träger der Regionalplanung sollen im Sinne des Niedersächsischen Klimagesetzes darauf hinwirken, dass unter Berücksichtigung der regionalen Gegebenheiten der Anteil erneuerbarer Energien, insbesondere der Windenergie, der Solarenergie, der Wasserkraft, der Geothermie sowie von Bioenergie und Energie aus Wasserstoff, raumverträglich ausgebaut wird.“*

Die Aufstellung des Bebauungsplanes und die Änderung des Flächennutzungsplanes trägt zur Erreichung dieses Raumordnungsgrundsatzes bei.

#### Raumordnungsgrundsatz 4.2.1 Ziffer 3:

*„Der Ausbau von Anlagen zur Erzeugung von Strom aus solarer Strahlungsenergie (Photovoltaik) soll landesweit weiter vorangetrieben und bis 2040 eine Leistung von 65 GW installiert werden. Dabei sollen vorrangig bereits versiegelte Flächen und Flächen auf, an oder in einem Gebäude oder einer Lärmschutzwand sowie sonstigen baulichen Anlagen in Anspruch genommen werden. Mindestens 50 GW der in Satz 1 genannten Anlagenleistung sollen auf Flächen nach Satz 2 installiert werden; im Übrigen soll die Anlagenleistung in Form von Freiflächenphotovoltaikanlagen in dafür geeigneten Gebieten raumverträglich umgesetzt werden.“*



Die Stadt Moringen ist sich dieser Ziele bewusst und hat auch die bestehenden bereits versiegelten Potenziale in der Stadt im Fokus. Dennoch werden zur Erreichung der Vorgaben auch Freiflächenanlagen ihren Beitrag leisten müssen.

Die Aufstellung des Bebauungsplanes und die Änderung des Flächennutzungsplanes trägt zur Erreichung dieses Raumordnungsgrundsatzes bei und leistet ihren Anteil.

*„Vorbehaltsgebiete für die Landwirtschaft sollen hierfür nicht in Anspruch genommen werden. Abweichend von Satz 4 können Vorbehaltsgebiete für die Landwirtschaft für raumverträgliche Anlagen der Agrar-Photovoltaik vorgesehen werden.“*

Der Raumordnungsgrundsatz ist der gemeindlichen Abwägung zugänglich.

Agri-Photovoltaikanlagen weisen im Vergleich zu Photovoltaik-Freiflächenanlagen (PV-FFA) eine Reihe an Nachteilen auf:

- Mit Agri-PV werden gegenüber PV-FFA deutlich geringere Erlöse bei höheren Investitionskosten erzielt.
- Insbesondere im Fall von hoch aufgeständerten Modulen steigen die Kosten aufgrund der aufwendigen Aufständigung und der teuren Spezialmodule stark an.
- Die Investitionskosten bei PV-FFA mit ca. 572 €/kWp sind deutlich geringer als bei Agri-PV mit ca. 1.234 €/kWp<sup>1</sup>.
- Die Stromerlöse bei Agri-PV sind dabei im Vergleich zu PV-FFA aufgrund der größeren Reihenabstände der Module und der geringeren installierten Leistung deutlich geringer.
- Ein weiterer gravierender Nachteil ist die Sichtbarkeit der aufgeständerten Agri-PV. Bei PV-FFA wurde in den letzten Jahren zunehmend Wert auf die Integration der Anlagen in das Landschaftsbild gelegt. Dazu tragen um die Anlagen angelegte Strauch-Baumhecken sowie auch die blendfreie Herstellung der Module bei. Die hoch aufgeständerten Agri-PV ist mit einer Höhe von ca. 6,0 m weithin sichtbar und kann durch natürliche Topografie und Hecken nicht verborgen werden. Bei der Betrachtung einer Agri-PV kann der Eindruck einer Halle oder kompletten Überdachung entstehen, welcher einen deutlichen optischen Eingriff in das Landschaftsbild darstellt.

Auf Grund der o.g. derzeitigen Nachteile von Agri-Photovoltaikanlagen ist die Realisierung auf dem Projektgrundstück daher zweifelhaft.

Die Plandarstellung des LROP enthält für das Stadtgebiet von Moringen, wie im Übrigen für das gesamte niedersächsische Binnenland, keine zeichnerische Darstellung von Gebieten für Solarenergie.

---

<sup>1</sup> TFZ – Technologie- und Förderzentrum im Kompetenzzentrum für Nachwachsende Rohstoffe 2021: Agri-Photovoltaik, Stand und offene Fragen, S. 44.



### 3.2.2 Regionales Raumordnungsprogramm

Im Regionales Raumordnungsprogramm aus dem Jahr 2006 ist für das Plangebiet folgende Darstellungen getroffen worden:

- Vorsorgegebiet für Natur und Landschaft
- Vorsorgegebiet für Forstwirtschaft

Die Realisierung der Planung hätte eine Umwandlung des Ackerlandes zu Grünland zur Folge, was auch die Artenvielfalt erhöht und sich positiv auf das Vorsorgegebiet für Natur und Landschaft auswirken könnte. Das Vorsorgegebiet für Forstwirtschaft wird durch die geringe Flächengröße nicht negativ in seiner Gesamtheit berührt.



Abbildung 6: Ausschnitt aus dem RROP LK Northeim (2006) mit Kennzeichnung der Plangebiete (ohne Maßstab)

Derzeit stellt der Landkreis Northeim sein Regionales Raumordnungsprogramm neu auf. Im Entwurf des Regionalen Raumordnungsprogrammes 2022 (RROP 2022) des Landkreises Northeim (Stand Mai 2022) erfolgt für das Plangebiet eine Darstellung eines Vorbehaltsgebietes der Landwirtschaft. Die bisherigen Darstellungen als Vorsorgegebiet für Natur und Landschaft und für Forstwirtschaft ist entfallen.

Gemäß Bodenschätzung des Landesamtes für Bergbau, Energie und Geologie kommen im Plangebiet die folgenden Bodenklassen vor:

1. Nördlicher Bereich:  
Bodenzahl/Ackerzahl: 34/29
2. Mittlerer Bereich:  
Bodenzahl/Ackerzahl: 47/41
3. Östlicher Bereich:

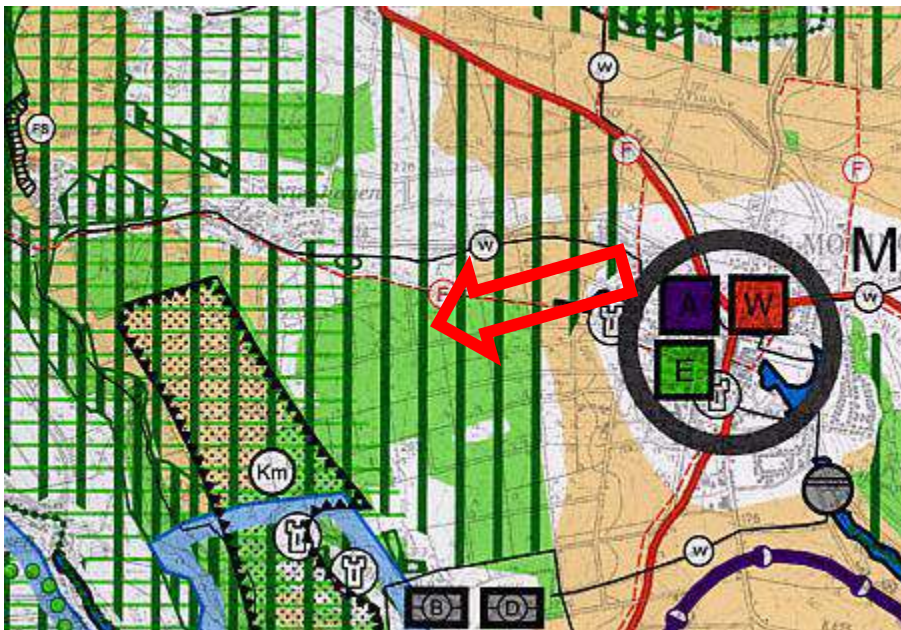

Bodenzahl/Ackerzahl: 62/57

Ertragsfähigkeit:

Nördlicher Bereich: mittlere Ertragsfähigkeit

Südlicher Bereich: hohe Ertragsfähigkeit

Zwar weisen die Bodenzahlen/Ackerzahlen und die Ertragsfähigkeit höhere Werte auf, die Stadt Moringen möchte jedoch an diesem Standort die PV-Anlage umsetzen und hat sich bewusst für diesen Standort in der Nähe zum Schweinemastbetrieb entschieden.

Zudem hätte die Realisierung der Planung eine (temporäre) Umwandlung des Ackerlandes zu Grünland zur Folge, was auch die Artenvielfalt erhöht. Außerdem unterbliebe die für Ackerland typische ständige mechanische Beanspruchung des Bodens.

### Fazit

Lediglich mit der Vorsorgefunktion für die Landwirtschaft besteht ein Raumordnungsgrundsatz, welcher auf den ersten Blick der geplanten Errichtung von Photovoltaik-Freiflächenanlagen entgegensteht, jedoch der Abwägung zugänglich ist. Die Stadt Moringen kommt jedoch nach Überprüfung der Rahmenbedingungen zu dem Schluss, das Projekt über die kommunale Bauleitplanung vorzubereiten. In diesem Zusammenhang kann der betroffene Belang explizit abgewogen werden.

Der aktuell in Aufstellung befindliche RROP-Entwurf 2022 ist noch nicht rechtskräftig. Einzig im RROP-Entwurf befindliche, entgegenstehende Ziele der Raumordnung wären ein abwägungsrelevantes Erfordernis der Raumordnung (gem. § 3 Abs. 1 Nr. 4 und § 4 Abs. 1 Nr. 1 Raumordnungsgesetz des Bundes).

Da der Landkreis Northeim Vorbehaltsgebiete Landwirtschaft im RROP-Entwurf 2022 ausweist, welche lediglich einen Grundsatz der Raumordnung darstellen und der gemeindlichen Abwägung zugänglich sind, bestehen somit aktuell keine raumordnerischen Hindernisse. Es besteht keine gesetzliche Verpflichtung Vorbehaltsgebiete der Landwirtschaft bei der Planung zu berücksichtigen.

Im Hinblick auf die Neuaufstellung des Regionalen Raumordnungsprogramms des Landkreises Northeim empfiehlt die Stadt Moringen im Sinne der Energiewende und des Klimaschutzes die Restriktionen für Photovoltaik-Freiflächenanlagen möglichst gering zu halten.



Abbildung 7: Ausschnitt aus dem Entwurf des RROP 2022 mit Lage des Plangebietes (ohne Maßstab)

### 3.3 Flächennutzungsplan

Die bauplanungsrechtlich zu überplanenden Bereiche sind im wirksamen Flächennutzungsplan der Stadt Moringen nach BauNVO als „Flächen für die Landwirtschaft“ dargestellt. In der unmittelbaren Umgebung der Flächen grenzen weitere Flächen für die Landwirtschaft an. Das Plangebiet wird im östlichen Bereich von einer Plandarstellung „Richtfunktrasse“ gequert.

Beeinflussungen von Richtfunkstrecken durch neue Bauwerke mit Bauhöhen unter 20 m sind nicht sehr wahrscheinlich. Photovoltaikanlagen können den Empfang nahegelegener Funkmessstationen beeinträchtigen. Dies betrifft Photovoltaikanlagen ab einer Fläche von ca. 200 m<sup>2</sup>, die sich in Nachbarschaft zu Funkmessstationen befinden. Das Planungsgebiet befindet sich nach bisheriger Kenntnis nicht im Schutzbereich einer Messeinrichtung, so dass keine Beeinträchtigungen zu erwarten sind. Es wurde die zuständige Bundesnetzagentur im Verfahren beteiligt. Eine Stellungnahme liegt bis dato noch nicht vor.

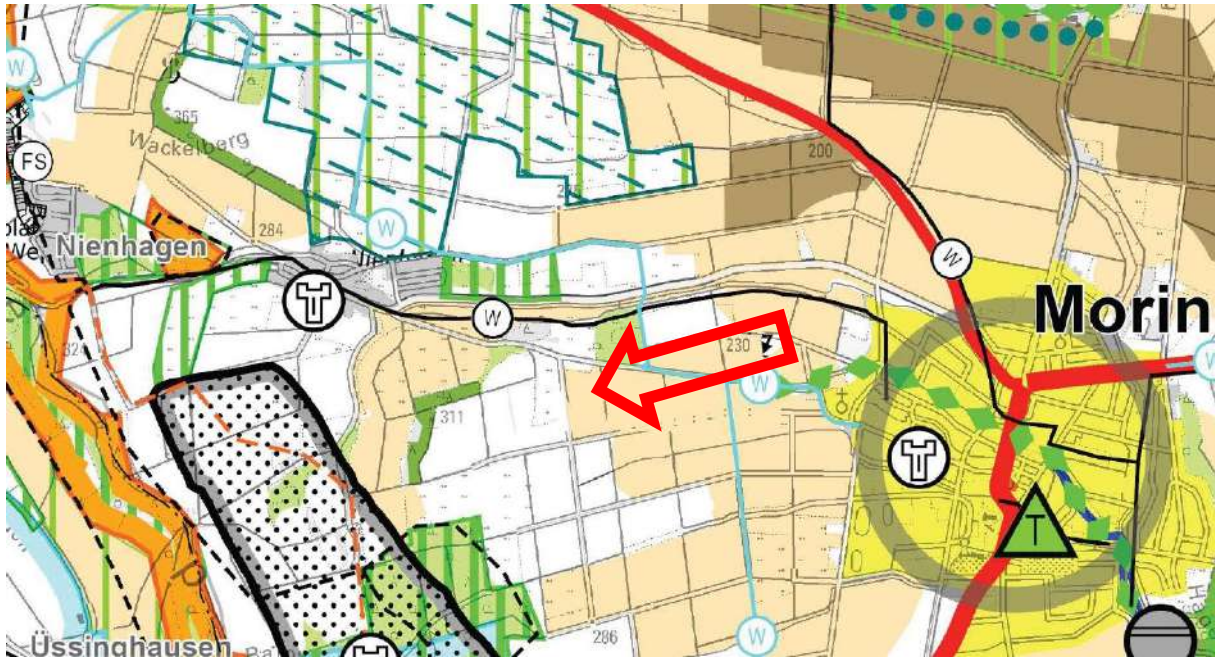
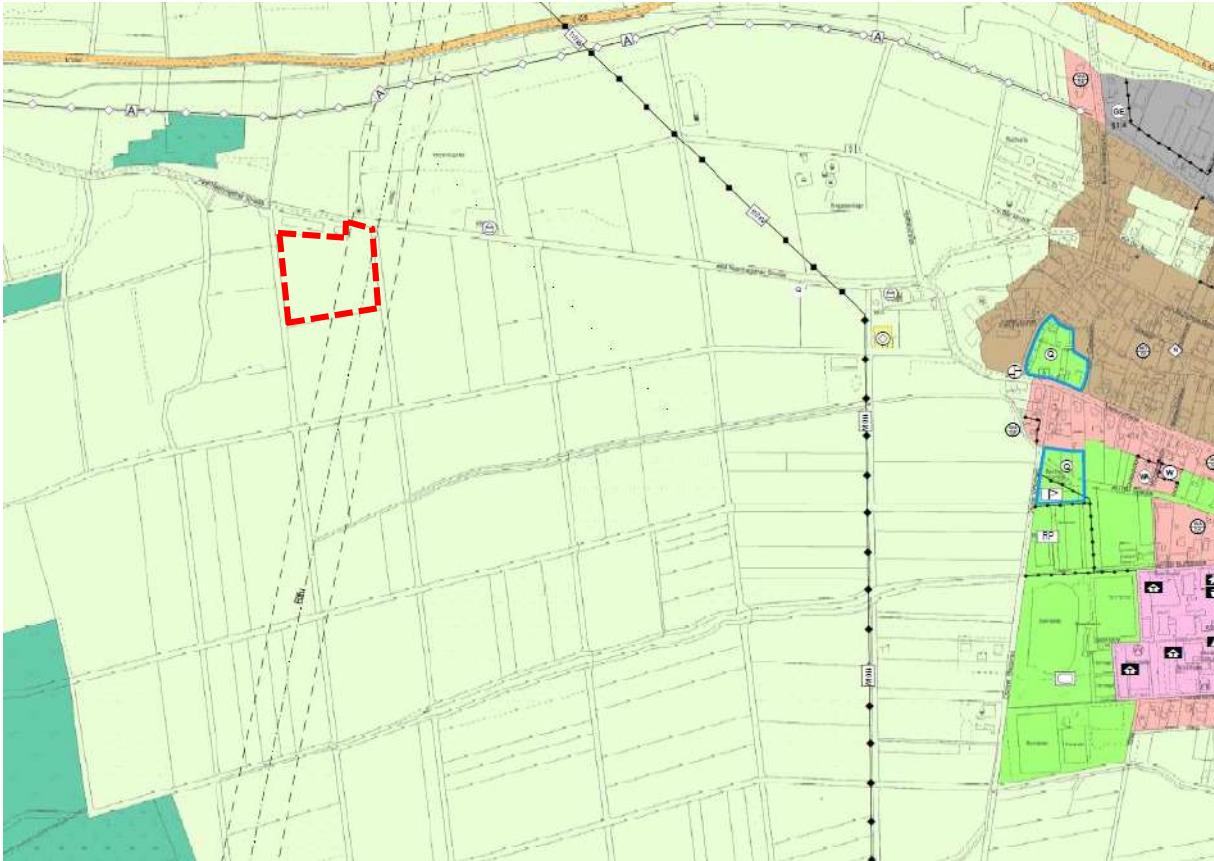

**Abbildung 8: Lage des Plangebietes im wirksamen Flächennutzungsplan der Stadt Moringen (ohne Maßstab)**

Gemäß § 8 (2) BauGB sind Bebauungspläne aus dem Flächennutzungsplan zu entwickeln.

Eine Änderung des wirksamen Flächennutzungsplanes ist erforderlich, weil nur so die Voraussetzungen für die Aufstellung eines Bebauungsplanes gegeben sind.

Im Zuge des Änderungsverfahrens soll der Flächennutzungsplan wie folgt geändert werden:

- Änderung der Darstellung von „Flächen für die Landwirtschaft“ in „„Sonstiges Sondergebiete für Erneuerbare Energien - Zweckbestimmung Photovoltaikanlagen“ gem. § 11 (2) BauNVO)

Diese Änderung dient den in Kapitel 2.3 beschriebenen Zielen. Sie beeinträchtigt nicht die geordnete städtebauliche Entwicklung der Stadt.



Abbildung 9: Änderung des wirksamen Flächennutzungsplanes (ohne Maßstab)

## 4 Voraussichtliche städtebauliche Auswirkungen

### 4.1 Lage und Landschaftsbild

Der Änderungsbereich befindet sich in einer peripheren Lage und ist nicht an den Siedlungsbereich angeschlossen. Das Plangebiet befindet sich ca. 1 km östlich der Ortschaft Nienhagen und 1 km westlich der Kernstadt von Moringen in einer Kuppenlage. Die weitere Umgebung wird in erster Linie durch landwirtschaftlich genutzte Flächen und ein landwirtschaftliches Gebäude zur Tierhaltung dominiert.

Durch die Änderung des Flächennutzungsplanes erfolgt die planungsrechtliche Vorbereitung von Photovoltaikanlagen. Durch den im Parallelverfahren aufzustellenden Bebauungsplan werden die Möglichkeiten zur Aufstellung von PV-Modultischen geschaffen. Aufgrund der exponierten Lage auf einer Anhöhe haben die Flächen einen Einfluss auf das Landschaftsbild, da die Fernsichtwirksamkeit aus Richtung Moringen durchaus gegeben ist.

Eine genaue Bewertung der Beeinträchtigung des Landschaftsbildes durch die geplante Nutzung erfolgt im Umweltbericht.

### 4.2 Nutzungen und Nutzungskonflikte

Das Plangebiet wird landwirtschaftlich genutzt. Bei der Nutzung von PV-Anlagen gehen keine Auswirkungen in Form von Lärm, Staub oder Geruch aus. In der Regel sind Auswirkungen durch die sogenannte Blendwirkung zu erwarten. Betroffen sind hiervon üblicherweise

Verkehrswege wie das klassifizierte Straßennetz (Kreis-, Landes- und Bundesstraßen sowie Autobahnen) und Bahntrassen.

Es werden keine Nutzungskonflikte in Form von Blendwirkungen o.ä. auf die Ortschaft Nienhagen erwartet, da das Plangebiet von dort aus nicht einsehbar ist. Aus Richtung Moringen ist das Plangebiet auf Grund seiner Kuppenlage einsehbar. Schützenswerte Nutzungen sind im Nahbereich nicht vorhanden. Eine eventuelle Beeinträchtigung auf den Menschen durch Lichtreflexionen kann außerdem durch die Verwendung von Solarmodulen mit reflexionsarmen Glasoberflächen vermieden werden.

Insgesamt werden keine nachteiligen Auswirkungen auf die umgebenden Nutzungen bzw. Nutzungskonflikte erwartet. Die zukünftige Darstellung als Sondergebiet für Photovoltaikanlagen bereitet vielmehr eine Nutzung vor, die einen wichtigen Beitrag zum Klimaschutz und zum Erreichen der nationalen Klimaschutzziele leistet.

Die geplante Nutzung als Standort für PV-Anlagen steht nicht in Konflikt mit den angrenzenden Nutzungen.

Durch die Planung können Teile des Geltungsbereiches jedoch für die Dauer der Nutzung nicht mehr landwirtschaftlich genutzt werden.

### **4.3 Verkehr, Erschließung und Erreichbarkeit**

Das Plangebiet liegt im planungsrechtlichen Außenbereich. Das Plangebiet ist über Wirtschaftswege von Nienhagen und Moringen aus zu erreichen. Da es sich bei der Planung um die planungsrechtliche Vorbereitung für die Errichtung von PV-Freianlagen handelt, sind keine Erschließungsmaßnahmen in dem Ausmaß erforderlich, wie sie es z.B. in einem Wohn- oder Gewerbegebiet wären. Die Erschließung muss jedoch für die Baumaßnahme und die Wartung und Instandhaltung gesichert werden. Hierfür können die umliegenden Wirtschaftswege genutzt werden.

Der Erschließungsaufwand für die Flächen ist als gering einzuschätzen, da bestehende (Feld-) Wege für die Erschließung genutzt werden können und somit die Errichtung neuer Erschließungswege nicht erforderlich erscheint. Aufgrund der speziellen Nutzung auf den Flächen ist eine Erschließung für die Errichtung, die Wartung, eventuelle Notfälle und weitere Arbeiten erforderlich. Es wird kein Ausbau von öffentlichen Straßen nötig. Das nachgeordnete Straßennetz wird durch die Planung voraussichtlich nicht erheblich negativ beeinträchtigt werden.

Da der laufende Betrieb der Photovoltaikanlage, abgesehen von gelegentlichen Wartungs- und Kontrollarbeiten, keinen Fahrverkehr auslöst, werden die Zuwegungen praktisch nur für den überschaubaren Zeitraum der Anlagenerrichtung beansprucht. Außerhalb der Bau- und Rückbauzeit der Anlagen ist daher kaum mit Verkehr zu rechnen weshalb die Auswirkungen auf den bestehenden Straßenraum als sehr gering eingeschätzt werden. Mit weiterem Ziel- und Quellverkehr ist nicht zu rechnen.

Die innere Verkehrserschließung beschränkt sich, wenn erforderlich auf wasserdurchlässige Wege. Diese dienen dem Bau, der Wartung und dem Betrieb der Anlage. Eine Festlegung in der Planzeichnung erfolgt nicht, da sich die Wege der Zweckbestimmung des Sondergebietes unterordnen.



Negative Auswirkungen auf die verkehrliche Situation, die Erreichbarkeit und die Erschließung werden auf Grund der beschriebenen Situation daher nicht erwartet.

## 5 Voraussichtliche Auswirkungen der Planung in Bezug auf Boden, Natur und Landschaft

Die Belange von Boden, Natur und Landschaft sowie die Auswirkung der Planung auf die naturräumlichen Potentiale werden im Zuge der Aufstellung des Umweltberichtes abgearbeitet.

Der Umweltbericht (Stufe 2) untersucht und beurteilt vollständig die betroffenen Umweltbelange.

Der Umweltbericht Stufe 2 ist der Begründung zum Entwurf des Flächennutzungsplanes als eigenständiges Dokument beigelegt. Es wird zur Erläuterung auf den Umweltbericht verwiesen.

## 6 Darstellungen

Die Darstellungen im Flächennutzungsplan ergeben sich entsprechend ihrer städtebaulichen Zielsetzungen. Für das Plangebiet wird die folgende Darstellung gewählt:

- Darstellung einer ca. 2,76 ha großen Fläche für „Sonstiges Sondergebiet für Erneuerbare Energien – Zweckbestimmung Photovoltaikanlagen“.

## 7 Nachrichtliche Übernahmen

### Richtfunkstrecke mit Schutzbereich

Im östlichen Bereich existiert eine Richtfunkstrecke mit einem 100 m Schutzbereich. Es erfolgt eine nachrichtliche Übernahme in die Planzeichnung des Bebauungsplanes. Die zuständige Bundesnetzagentur wurde im Verfahren der Bauleitplanung beteiligt. Eine Rückmeldung steht noch aus.

## 8 Hinweise

### 8.1 Artenschutzrecht

Nach § 44 (1) BNatSchG ist es verboten, Tiere europäisch geschützter Arten zu verletzen oder zu töten, sie erheblich zu stören oder ihre Fortpflanzungs- und Ruhestätten zu beschädigen oder zu zerstören. Dies gilt neben den geschützten Arten auch für alle Vogelarten.



Die Beseitigung von Habitatstrukturen zur Brutzeit der Vögel ist nicht erlaubt, da sie durch Einhaltung von Bauzeiten vermeidbar ist. Es darf daher zur Brutzeit zwischen Anfang März und mindestens Ende Juli kein Baum und kein Gebüsch gefällt werden, in dem ein Vogel brütet, da ansonsten das Tötungsverbot des Artenschutzrechtes für die Gelege einschlägig würde. Gleiches gilt für Gelege von Bodenbrütern durch Abschiebung von Oberboden.

Eine Ausnahme von dieser zeitlichen Einschränkung ist in Abstimmung mit der zuständigen Naturschutzbehörde möglich, wenn die entsprechenden Gehölze vorher auf Nester bzw. Gelege durch einen Experten überprüft werden und eine Störung der Fortpflanzungs- und Ruhestätten sowie eine Tötung ausgeschlossen werden können.

Bei Zuwiderhandlungen gegen das Artenschutzrecht drohen die Bußgeld- und Strafvorschriften der §§ 69 ff BNatSchG.

## 8.2 Hinweise von Behörden und Trägern öffentlicher Belange

### Landesamt für Bergbau, Energie und Geologie

#### Bodenschutz beim Bauen

*„Beim Bau von PV-FFA bestehen unterschiedliche Wirkfaktoren, die negative Beeinträchtigungen des Bodens auslösen können. In der Bauphase sind dies insbesondere Baustraßen, Lager- und Abstellflächen, Befahrung durch Maschinen, Bodenaushub und -umlagerung. Auch anlagebedingt sind Böden betroffen, insbesondere durch Versiegelung, die Verlegung von Kabelverbindungen im Boden oder durch die Überdeckung durch die Module. Aus bodenschutzfachlicher Sicht geben wir nachfolgend einige Hinweise zur Vermeidung und Minimierung von Bodenbeeinträchtigungen. Im Rahmen der Bautätigkeiten sind insbesondere folgende DIN-Normen zu berücksichtigen: DIN 19639 Bodenschutz bei Planung und Durchführung von Bauvorhaben, DIN 18915 Vegetationstechnik im Landschaftsbau - Bodenarbeiten, DIN 19731 Verwertung von Bodenmaterial.*

*Um dauerhaft negative Auswirkungen zu vermeiden, sollten die Böden im Bereich der Bewegungs-, Arbeits- und Lagerflächen durch geeignete Maßnahmen (z.B. Überfahrungsverbotzonen, Baggermatten) geschützt werden. Boden sollte im Allgemeinen schichtgetreu ab- und aufgetragen werden. Die Lagerung von Boden in Bodenmieten sollte ortsnah, schichtgetreu, in möglichst kurzer Dauer und entsprechend vor Witterung geschützt vorgenommen werden (gemäß DIN 19639). Außerdem sollte das Vermischen von Böden verschiedener Herkunft oder mit unterschiedlichen Eigenschaften vermieden werden. Auf verdichtungsempfindlichen Flächen sollten Stahlplatten oder Baggermatten zum Schutz vor mechanischen Belastungen ausgelegt werden. Besonders bei diesen Böden sollte auf die Witterung und den Feuchtegehalt im Boden geachtet werden, um Strukturschäden zu vermeiden. Bodenerosion durch ablaufendes Niederschlagswasser von den Modulflächen ist zu vermeiden. Besonderer Handlungsbedarf besteht diesbzgl. bei Flächen in Hanglage.*

*Insbesondere bei größeren Vorhaben empfehlen wir die Hinzuziehung einer Bodenkundlichen Baubegleitung und die Erstellung eines Bodenschutzkonzeptes. Ziel der bodenkundlichen Baubegleitung ist es, die Belange des vorsorgenden Bodenschutzes im Rahmen von Baumaßnahmen zu erfassen, zu bewerten und negative Auswirkungen auf das Schutzgut Boden durch geeignete Maßnahmen zu vermeiden. Als fachliche Grundlage sollte DIN 19639 „Bodenschutz*



bei Planung und Durchführung von Bauvorhaben“ dienen. Der Geobericht 28 Bodenschutz beim Bauen des LBEG dient als Leitfaden zu diesem Thema in Niedersachsen. Weitere Hinweise zur Vermeidung und Minderung von Bodenbeeinträchtigungen sowie zur Wiederherstellung von Bodenfunktionen sind zudem in Geofakt 31 Erhalt und Wiederherstellung von Bodenfunktionen in der Planungspraxis zu finden.“

#### Baugrund

„Im Untergrund des Standorts sind lösliche Sulfatgesteine in Tiefen  $\leq 200\text{m}$  u. GOK zu erwarten, in denen mitunter Auslaugung stattfindet und Verkarstung auftreten kann. Im näheren Umfeld des Standorts (bis 900m Entfernung) sind bisher keine Erdfälle bekannt. Formal ist dem Standort die Erdfallgefährdungskategorie 2 zuzuordnen (gem. Erlass des Niedersächsischen Sozialministers "Baumaßnahmen in erdfallgefährdeten Gebieten" vom 23.2.1987, Az. 305.4 - 24 110/2 -). Im Rahmen von Baumaßnahmen am Standort kann – sofern sich bei der Baugrunderkundung keine Hinweise auf Subrosion ergeben – bezüglich der Erdfallgefährdung auf konstruktive Sicherungsmaßnahmen verzichtet werden. Die o.g. standortbezogene Erdfallgefährdungskategorie ist ggf. anzupassen, sofern sich Hinweise auf Subrosion bei der Baugrunderkundung ergeben. Weiterführende Informationen dazu unter [www.lbeg.niedersachsen.de](http://www.lbeg.niedersachsen.de) > Geologie > Baugrund > Subrosion > Hinweise zum Umgang mit Subrosionsgefahren.

Im Zuge der Planung von Baumaßnahmen verweisen wir für Hinweise und Informationen zu den Baugrundverhältnissen am Standort auf den NIBIS-Kartenserver. Die Hinweise zum Baugrund bzw. den Baugrundverhältnissen ersetzen keine geotechnische Erkundung und Untersuchung des Baugrundes bzw. einen geotechnischen Bericht. Geotechnische Baugrunderkundungen/-untersuchungen sowie die Erstellung des geotechnischen Berichts sollten gemäß der DIN EN 1997-1 und -2 in Verbindung mit der DIN 4020 in den jeweils gültigen Fassungen erfolgen.“

## 9 Städtebauliche Werte und Kosten

Tabelle 1 Flächenbilanz

Plangebietsgröße insgesamt	Ca. 2,76 ha	100 %
Sonstiges Sondergebiet für Erneuerbare Energien – Zweckbestimmung Photovoltaikanlagen	Ca. 2,76 ha	100 %

Durch die Änderung des Flächennutzungsplanes entstehen der Stadt Moringen keine unmittelbaren Kosten, die über die üblichen Verwaltungs- und Planungskosten hinausgehen. Es wurde ein städtebaulicher Vertrag mit dem Vorhabenträger geschlossen.

Moringen, den \_\_\_\_\_.\_\_\_\_.\_\_\_\_\_  
 Stadt Moringen  
 Die Bürgermeisterin

\_\_\_\_\_  
 (Müller-Otte)

